臺灣日日新報　（木曜日）　昭和十七年十月二十九日　（二戸）　明治廿一年五月九日第三種郵便物認可）　第一万五千三百二十號　（一）

南太平洋・ソロモン海戰合綜戰果

敵損害艦四・空母九

巡艦一・二・驅逐艦一八

飛行機は七七七機以上

【東京發同盟】第一次ソロモン海戰（八月七日）より南太平洋海域に於いて撃沈破せる敵艦船並びに撃墜破せる敵飛行機及びわが方の損害左の如し

敵側

	戰艦	空母	巡洋艦	驅逐艦	潛水艦	掃海艦	艦型未詳	輸送船	合計	飛行機撃墜破
撃沈	一	五	一六	一四	九	一	一	三	一三	七七七機以上
大破	二	二	二	三	一	一	〇	〇	一一	
中破	二	三	二	一	〇	〇	〇	〇	八	
小破	四	九	二	八	〇	二	一	一九	四	
損傷	計	二一	二一	一八	〇	二	一	一九	八四	

我方

	戰艦	空母	巡洋艦	潛水艦	輸送船	計
沈没	〇	〇	〇	〇	五	五
大破	〇	〇	〇	〇	〇	〇
中破	〇	〇	一	〇	〇	一
小破	〇	〇	〇	〇	〇	〇
損傷	計	〇	〇	一	〇	五

飛行機撃墜　五八機
我方損害―巡洋艦二隻輕微な損傷、飛行機自爆二一機

第一次ソロモン海戰
（八月七日―八月十四日）

巡洋艦　驅逐艦　潛水艦　輸送船
撃沈　一三隻　九隻　三隻　一〇隻
大破　三　〇　一

第二次ソロモン海戰
（八月二十四日）

艦船大破　大型空母一隻、中破　中型空母一隻、戰艦一隻
我方損害　小型空母一隻、大破驅逐艦一隻
沈没

ソロモン群島作戰
（八月二十五日―十月二十五日）

肉を切らせ敵骨寸斷

挺身殉國の我海軍魂

【東京發同盟】敵米軍が我軍の反撃を恐れ、ソロモン群島方面の我軍に對する攻撃を一時中止したことは、既報の通りであるが、ソロモン群島方面の我軍は、八月七日以來、敵の反攻を封じ、敵艦船に對する攻撃を續行し、敵艦船撃沈破の數字を擧げ、敵に多大の損害を與へつゝあることは、既に發表されたところである

日泰文化協定成る

外相官邸で署名調印

【東京發同盟】外務省發表（二十八日午後七時）

日泰兩國間の文化關係を一層緊密ならしめ且つ兩國間の文化機關の活動を調整して兩國文化の交流發展を圖る爲め今般兩國間に文化協定が成立し二十八日午後五時外相官邸に於て松岡外相とタイ國大使との間に署名調印を了したり

【東京發同盟】我が國とタイ國との間に存つた日泰文化關係は日泰條約の締結を以て一段階を劃すると共に

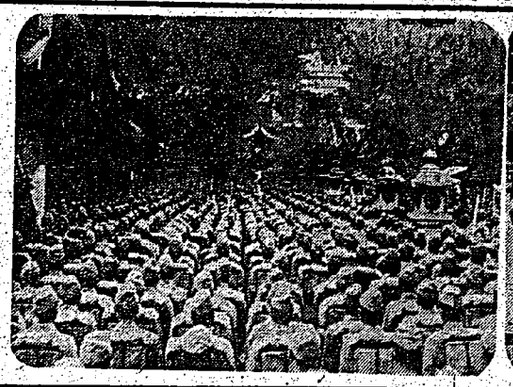

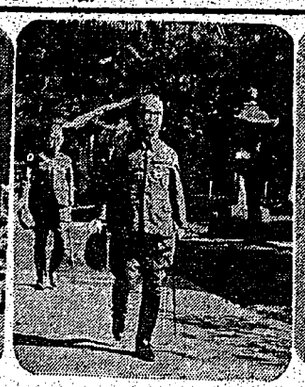

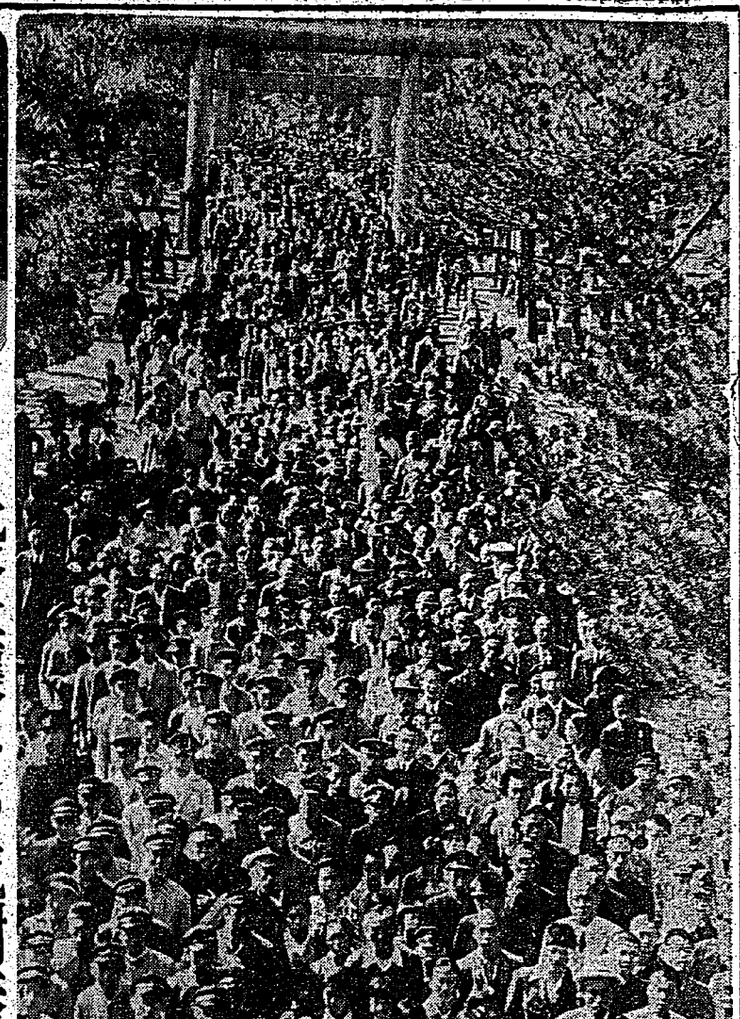

五穀豊穣への感謝捧げ
擧島・聖業完遂を祈誓
大東亞戰役下 初の臺灣神社祭執行はる

早曉から參拜者の群、
島都・祭典一色に塗潰さる

二笠總裁宮殿下台臨仰ぎ
明治神宮 國民錬成大會けふ開幕

擧國・戰闘配置を護れ
高橋海軍大將國民に檄す

安産 にめたの
㊎ムーコミルカダワ

臺灣神社大祭
官の參拜、在北部陸軍將兵の參拜

御創建以來の新記錄
一日間の參拜者無慮十五萬

ボルネオ建設の尊い人柱
調査に研究に 前田大將自ら陣頭へ

恩命に浴し恐懼感激
前田大將嗣子利建氏語る

宜蘭市市制實施
一周年記念式

臺灣神社大祭
例大祭執行

花蓮港神社
花蓮港神社祭執行

新竹神社大祭
市中 昨日賑ふ

拜殿
島都・祭典一色に塗潰さる

部下に 對する涙ぐましい
部下の一言に感激の極みだった

學校教育、社會教育の功勞者
新竹州で表彰

百年の 大計を 樹てよ
山本眞平氏母堂

賞金、貯金
志願兵獻金

會葬御禮
交野清一

貸借對照表

臺灣産業資源

臺北秋大競馬
十一月二日（月）三日（祭）於北投臺北競馬場

木村胃腸病醫院

花柳病科專門
唐醫院

吳皮梅科醫院

齒科合志齒科醫院

豊年の歡び感謝し國運の隆昌祈願

臺南神社大祭執行はる

【臺南電話】臺南神社の大祭は秋晴やかな二十八日午前九時出仕祭典斎行、引續き例祭、四ケ所にて獻茶式、野点大中飯、吉田主事祭詞奏上、大祭使參向、知事、市尹の代拜、官民參拜裡、總本宮の神饌に依り盛大に執行された

斗六

【斗六電話】斗六神社例祭は二十七日午前十時より參拜者多數にて賑ひ、午後一時より神輿渡御、二時より奉納相撲、餘興の手踊あり觀客多數參集して賑ひ、夜は提灯行列あり、午後七時より奉納煙火あり、盛會裡に終了した

斗六

【斗六電話】斗六神社例祭は二十七日午前十時より參拜者多數にて賑ひ、午後一時より奉納相撲、餘興の手踊あり觀客多數參集して賑ひ、夜は提灯行列あり、午後七時より奉納煙火あり、盛會裡に終了した

彰化

【彰化電話】大祭は二十八日午前十時から加藤勝美知事代理として參向の下に執行されたが、二十七日から祭典の前祭として市内の各種團體の參拜あり、午後一時から神社境内に於て奉納相撲、餘興の手踊あり觀客多數參集して賑ひ、夜は提灯行列あり、午後七時より奉納煙火あり、盛會裡に終了した

臺中

【臺中電話】臺中神社例祭は二十八日午前九時から金田總督代理として高田參事官參拜、午後一時から神社境内に於て奉納相撲、餘興の手踊あり觀客多數參集して賑ひ、夜は提灯行列あり、午後七時より奉納煙火あり、盛會裡に終了した

屏東

【屏東電話】屏東神社例祭は二十八日午前九時から金田總督代理として高田參事官參拜、午後一時から神社境内に於て奉納相撲、餘興の手踊あり觀客多數參集して賑ひ、夜は提灯行列あり、午後七時より奉納煙火あり、盛會裡に終了した

馬公

【馬公電】澎湖開社祭は二十八日午前八時から大田縣知事代理として、馬公警備府參謀長、吉川澎湖廳長代理、國島警察課長、三浦軍醫官、副島民政課長、吉川庶務課長、田口會計課長、宮川土木課長、古川水產課長、吉田警察課長、二宮、二見兩警部、吉澤、五味兩警部補、田口警官、宮川巡査部長等參拜、午後二時から神社境内に於て奉納相撲、武術、武藝に於て盛會裡に終了した

宜蘭

【宜蘭電話】宜蘭神社祭は二十八日午前九時から大田宜蘭新莊大尉に代理として、吉澤、本田、吉澤の三郡守を始め官民參拜、午後二時、澤田、五味兩警部補、田口警官、宮川土木課長等、神前に於て奉納相撲、武術、武藝に於て盛會裡に終了した

嘉義

【嘉義電話】嘉義市の新築落成、祈願祭は二十八日午前十一時より市役所に於て、市尹代理、市會議員、官民多數參列の下に執行された、祭典終了後、午後一時より奉納相撲、餘興の手踊あり、夜は提灯行列あり、盛會裡に終了した

高雄

【高雄電話】高雄市の新築落成、祈願祭は二十八日午前十一時より市役所に於て、市尹代理、市會議員、官民多數參列の下に執行された、祭典終了後、午後一時より奉納相撲、餘興の手踊あり、夜は提灯行列あり、盛會裡に終了した

日本醫界の再建へ

きのふ公布 一日から實施

【臺北發電話】日本醫師會法及日本齒科醫師會法は、昨日總督府令を以て公布、これに伴ふ本島人日本醫師會及齒科醫師會の設立は、十一月一日より實施することとなつた、今回の實施に當り、日本醫師會法は、本島人日本醫師會の設立に關し、日本人日本醫師會と同一の組織を有